



천주교 전주교구

# 전 동 성 당

주임신부: 남 종 기      고 스 마  
 보좌신부: 김 건 솔      프 란 치 스 코  
 수녀: 강 도 순      레 지 나  
 수녀: 최 윤 희      글 라 라  
 사목회장: 장 은 수      요 한

55044 전주시 완산구 태조로 51(전동) 사무실: 284-3222/ 팩스: 282-6232/ 애령회장: 010-8644-6007  
 www.jeondong.or.kr / e-mail: jdcatholic@daum.net

주일미사	· 토요일: 오후 4시(순례자미사) 오후 6시(학생미사)			◎ 교황님의 기도 지향 · 5월  보편 지향	
	· 주 일: 오전 6시, 9시, 10시 30분(교중미사), 오후 5시				
평일미사	월 ~ 토: 오전 6시 화 ~ 금: 오전 11시			금용 질서를 정립하여 시민들을 위험에서 보호할 수 있게 금융 책임자들이 정부와 협력하도록 기도합니다.	
성 시간	매월 첫 목요일 오전 10시	봉성체	매월 셋째 수요일 오후 2시		
고해성사	미사 전 15분	유아세례	홀수달 둘째 토요일 오후 5시		
에비자 교리반	일요일 오전 9시~10시				

## "주님 승천"

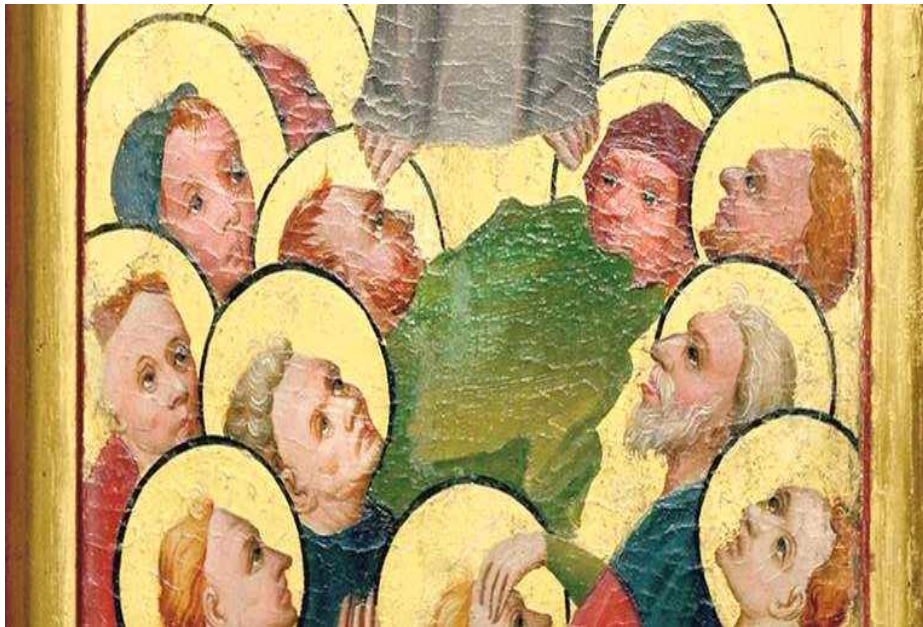

▲그림: 독일 니콜라우스베르크의 수도회 성당 제대성화

◎제1독서: 사도행전 1, 1-11      ◎제2독서: 에페소서 1, 17-23      ◎복음: 마르코 16, 15-20

◎화답송: 환호 소리 가운데 하느님이 오르신다. 나팔 소리 가운데 주님이 오르신다.

**“높이 오르기 위해서는 깊이 내려가야 합니다”**

1. 극과 극은 서로 통한다고 합니다. 깊이와 높이도 서로 통합니다. 깊이를 뒤집으면 높이가 됩니다. 가장 낮은 곳이 가장 높은 곳이고, 높이 오르기 위해서는 먼저 깊이 내려가야만 합니다. 풀 한포기, 나무 한 그루도 하늘을 향해 고개를 들고, 하늘 속에서 머물며 하늘의 공기를 숨쉬기 위해서는 오른 것보다 더 깊이 땅 속으로 뿌리를 내려야 한다고 합니다.

민들레의 뿌리를 캐어본 사람은 안다. 하찮은 뽕풀 한 포기라도 뽑아본 사람은 땅속에 얼마나 깊은 뿌리를 뺀고 있는가를 안다. 모든 나무는 자기 키 만큼의 긴 뿌리를 땅속에 묻어 두고 있는 법이다. …… 잡초에는 TR비라는 것이 있다. TR비는 잡초가 땅 속 깊이 뺀 뿌리(Root)와 땅 위로 뺀 줄기와 가지의 높이(Top)의 비율이다. 80:20 법칙이다. 잡초의 80%는 땅속에 뺀어 있고 20%만이 겉으로 드러나 있다는 것이다. (유영만, 『나무는 나무라지 않는다』 중에서)

2. 주님 승천 대축일입니다. 부활하신 예수님께서 하늘에 오르신 사건을 기념하는 날입니다. 예수님께서서는 부활하시기 전에 수난을 당하셨고, 승천하시기 전에 먼저 인간의 몸으로 우리에게 강생하셨습니다. 내려오셨기에 올라가실 수 있었던 것입니다. 필립비서는 이것을 이렇게 말합니다.

그분께서는 하느님의 모습을 지니셨지만 하느님과 같음을 당연한 것으로 여기지 않으시고 오히려 당신 자신을 비우시어 종의 모습을 취하시고 사람들과 같이 되셨습니다. 이렇게 여느 사람처럼 나타나 당신 자신을 낮추시어 죽음에 이르기까지, 십자가 죽음에 이르기까지 순종하셨습니다. 그러므로 하느님께서도 그분을 드높이 올리시고 모든 이름 위에 뛰어난 이름을 그분께 주셨습니다. (필립비2,6-9)

높이 오르기 위해서는 깊이 내려가야 합니다. 영성생활은 이 깊이와 관련됩니다. 그래서 영성이 ‘높다’ 하지 않고 ‘깊다’ 고 하는 것입니다. 깊이 내려감은 천지 만물에 대한 사랑으로 그것들과 하나 되는 것이기도 합니다. 이것은 곧 만물일체(萬物一體)입니다. 그런 깊이가 곧 우리를 높이 오르게 합니다. 높이 오름은 곧 하느님과 일치입니다. 이것은 곧 천인합일(天人合一)입니다. 가장 낮은 곳으로 내려가 이웃을 사랑할 수 있을 때, 가장 높은 곳으로 올라가 하느님을 사랑할 수 있게 되는 것입니다. 이것이 강생과 승천의 신비입니다.

**가톨릭 교회의 성모님 공경(4)  
성모님에 관한 교리 4: 성모 승천**

비오 12세 교황께서는 1950년 11월 1일, 모든 성인 대축일에 회칙 『지극히 관대하신 하느님을 통하여』를 통해 성모 승천을 교의(믿어야 할 교리)로 선포합니다. 이 회칙이 선포되기까지 오랜 세기 동안 성모님 승천에 관한 전승들이 있었습니

다. 성경은 십자가 아래 계신 마리아(요한 19,25-27), 제자들과 함께 기도하시며 성령을 받으신 성모님(사도 1,14)의 모습을 전해주지만, 그 이후의 모습은 전해주지 않고 있습니다. 성모님의 생애 마지막에 관해 성경 안에서는 찾을 수 없다는 뜻이지요.

그분의 생애 마지막에 관해서는 다양한 전승들이 교회 안에서 생겨나기 시작했는데, 그 중 하나가 하늘에 불려 올림을 받는 것이었습니다. 특별히 예루살렘의 티모테오라는 교부는 루카 복음 2장 34절을 해설하면서 성모님께서 돌아가지기 전에 육신과 더불어 하늘에 오르셨음을 강조했습니다.

이후 성모님의 승천에 대한 믿음은 교회 안에서 대중화됩니다. 성모님의 무죄성, 그리스도의 육신을 주신 어머니로서 그리스도와 함께하신다는 특별함, 종말에 있을 인간의 부활의 중간 단계로서 성모님의 승천은 가톨릭 교회 안에서 자연스레 받아들여지게 되었습니다.

성모님의 승천은 예수님 승천과 용어상 구분됩니다. 예수님의 승천은 능동적(Ascensio, 올라감)이지만, 성모님의 승천은 수동적(Assumptio, 올림 받음)으로 표현합니다. 곧 예수님께서 성모님을 하늘에 불려 올리셨다는 것입니다.

**성모님의 승천은 성모님께서 우리 인간의 구원 역사의 목표인 ‘구원’에 이르셨음을 의미합니다.** 한 인간이 하느님께 온전히 받아들여지셨음을 뜻합니다. 성모님께서서는 하느님의 어머니시기에 거룩하게 되셨다는 점에서 구원에 이르게 되셨습니다.

**더 나아가, 성모님의 승천은 모든 사람들의 구원 가능성이 이미 열렸음을 의미합니다.** 그리스도인들이 신경을 통해 고백하는 육신의 부활과 영원한 삶이라는 희망이 성모님에게서 구체적으로 드러났다는 뜻입니다.

성모성월을 보내며, 먼저 구원을 받으시어 우리의 구원을 위해 기도해 주시는 성모님의 전구(함께 기도함)를 청하는 이번 한 주 보내셨으면 좋겠습니다.

## 행사 이모 저모



△ 유아세례:2명(2021/5/8/토)



△ 어버이날 행사와 본당의 날 카네이션 나눔행사 (2021/5/9/주일 교중미사)

송철 옛날국수공장	일송정 (갈비명가)	최복순쌀상회	전주 농약사	하늘해 외 여행사
3대를 이어온 국수명가 <b>송현규(요한)</b> <b>최금호(요안나)</b> 전주시 완산구 전주천 서로 137-5(남부시장 건너편) ☎284-1908 H.P. 010-8951-2208	갈비탕, 옛날갈비찜, 갈비전골 명품한우전문 <b>김문식(베드로)</b> <b>심 데레사</b> 완산구청 사거리(중산초방면) ☎223-9393 H.P. 010-3653-7853	쌀, 잡곡, 소금일절 <b>김동주(바오로)</b> <b>장현숙(세레나)</b> 전주시 남부시장내 ☎284-3194 H.P. 010-3675-3194 H.P. 010-8627-3713	농약, 종자, 모종, 농자재, 묘목 <b>황인수(요한)</b> <b>김효순(루치아)</b> 전통성당 건너편 버스정류장 ☎287-4900 H.P. 010-8239-4348	성지순례 해외여행 전세버스  <b>최석재(스테파노)</b> ☎286-9595

동래분식	남문&mail.남문문구센터	MG남부새마을금고	(유)국뱅크	풍남정
새알팔죽, 팔갈국수, 손수제비 남부시장내 30년전통, 30년달집 <b>양명구(다비드)</b> <b>이경미(세실리아)</b> ☎288-4607 H.P. 010-3672-0186	문구문화, 문구중심, 문구생활  <b>원수관(야고버)</b> <b>심경이(마리아)</b> 전주시 보건소 옆 ☎283-3352	본점(남부시장) ☎283-7611-3 학산지점(평화동) ☎283-7614-5 흥산로지점(효자동) ☎286-7616-7 이사장 <b>이경춘(마르첼리노)</b> H.P. 010-3659-1907	그릇대여업체 <b>장순문(프란치스코)</b>  e-mail: jsm1605@naver.com H.P. 010-7657-1606 ☎284-1606	전주전통비빔밥 불낙전골, 떡갈비 전문점  <b>박래연, 이현숙</b> 전통성당 후문 H.P. 010-3680-2756 ☎282-8754

## 전 동 계 시 판

- 5월은 ‘성모성월’입니다.  
\* 매 미사전 성모성월 기도를 바칩니다.
- 오늘은 사제양성 후원회비 납부의 날입니다.
- 지난 본당의 날 전신자 카네이션 꽃 나눔과 어버이날 행사에 도움을 주신 모든 분들께 감사드립니다.

- 사목회: 오늘(주일)교중미사 후, 윤지총홀
- 2021년도 첫영성체 가정교리 모집 중  
\*대상:초등3-6중 첫영성체교리를 받지 않은 어린이  
\*접수기간:2021년 5/23(주일)까지  
\*문의:수녀님, 사무실
- 방문봉성체(가정): 5/26(수) 14:00  
\*해당되는 가정은 사무실에 신청 바랍니다.
- 예비신자 상시 모집: 예비신자 모집에 신자분들의 많은 협조 바랍니다.
- 한반도 평화를 위한 밤 9시 주모경 바치기 운동에 참여바랍니다.

**가난한 나라를 위한 교황님과 함께하는 ‘백신 나눔 운동’ 참여방법**

1. 참여를 희망하는 분들은 본당 사무실을 통하여 성금을 내시면 되고, 비신자도 참여 가능합니다. (연말 기부금 영수증 발급)  
\*계좌입금:전북은행 1013-01-3079726 천주교유지재단
2. 형편에 따라 성금 액수는 자유로이 하실 수 있으며, 참고로 두 차례 백신을 접종할 수 있는 금액은 약 6만원입니다.
3. ‘백신 나눔 운동’ 참여 기간은 성 김대건 안드레아 신부님 탄생 200주년 회년이 종료되는 올해 11월 27일(대림 제 1 주일 전날)까지입니다.

### ■ 첫순교터 후원회원 현황

첫순교터 후원회원(5월14일 현재)	587 명
후원회원 목 표	10,000 명

우리들의 정성(5월3일~5월9일)	
주일헌금:	3,556,000    교무금: 4,662,000
조영순(마리아)	1,000,000
익 명	50,000
박진숙(아가페)	50,000
석춘선(가브리엘라)	100,000
· 감사헌금: 박월자(실비아)	100,000
유기순(비비안나)	100,000
김정옥(안 나)	100,000
이복영(안젤로)	100,000
박영자(헤레나)	100,000

※ 교무금 자동이체 계좌:  
신협 134-001-130673 천주교유지재단

### ★첫순교터 후원회 회원모집★

√ 회원구분:	<input type="checkbox"/> 정회원(월 1만원이상 납부) <input type="checkbox"/> 특별평생회원(일시불 100만원 이상 납부)
√ 납부방법:	<input type="checkbox"/> 직접납부(사무실) <input type="checkbox"/> 계좌이체 <input type="checkbox"/> CMS 후원신청서 작성 (계좌번호: 신협 131-019-740164 / 예금주: (재)천주교유지재단)

정창희 정형외과	수진가 약국	가은노인복지센터	Roastery cafe Soul & Design Soul	남 창 당 한 약 방
뼈, 관절 물리치료실 의학박사 전문의 <b>정창희(안젤모)</b> <b>이성숙(안젤라)</b> 전통성당 건너편 ☎284-2926, 288-1625	약사 <b>이현영(사도요한)</b> 약사 <b>신지현(베르베뚜아)</b>  중앙성당 인근 (구한양예식장) ☎272-8066	주·야간보호,요양시설 내집처럼 내 부모님처럼 모시겠습니다. <b>한삼숙(베로니카)</b> <b>김정민(데레사)</b> 대성동 고덕산장 부근 H.P.010-3621-6007 ☎282-9241	디자인과 커피가 공존하는 Soul  <b>서승희(클레멘시아)</b> <b>조성휘(안 드 레 아)</b> 진버들6길8-10(아츨리) H.P. 010-2747-0989 H.P. 010-3683-0050	전통한약방 제1호 인증 원장 한광수  전통성당 맞은편 한옥마을 입구 H.P. 010-3653-8586 ☎284-8586